

あいさい

野球しようぜ!



愛西市公式SNSアカウント

LINE



YouTube



X



Facebook



市職員給与などの状況を公表します

市民の皆さんに市行政に対してより一層のご理解をいただくため、定期的に職員給与などの状況を公表します。

☎ 人事課 ☎(55)7134

職員給与費の状況

(令和4年度普通会計決算)

職員数 (A)	給 与 費			
	給 料	職員手当	期末・勤勉手当	計 (B)
431人	1,450,406千円	374,220千円	578,362千円	2,402,988千円

(注)①1人あたりの給与費(B/A)5,575千円

②職員数は令和4年4月1日現在の人数です。

③職員手当には退職手当は含まれていません。

職員の初任給の状況

(令和5年4月1日現在)

区 分		愛西市	愛知県	国
一 般 行政職	大学卒	185,200円	196,300円	185,200円
	高校卒	154,600円	162,700円	154,600円

(注)①採用試験に合格し、学校卒業後直ちに採用された者の初任給です。

②一般行政職は、税務職・技能労務職・保健師職・福祉職・消防職などを除く職員です。

一般行政職の平均給料月額および平均年齢の状況

(令和5年4月1日現在)

区 分		愛西市	国
平均給料月額		304,739円	322,487円
平均年齢		40.2歳	42.4歳

特別職の給料・報酬などの状況

(令和5年4月1日現在)

区 分		月 額	期末手当
給 料	市 長	934,000円	(令和4年度支給割合) 3.30月分
	副 市 長	773,000円	
	教 育 長	674,000円	
報 酬	議 長	506,000円	(令和4年度支給割合) 3.30月分
	副 議 長	454,000円	
	議 員	404,000円	



技能労務職の平均給料月額および平均年齢の状況

(令和5年4月1日現在)

区 分	愛 西 市		国
		うち用務員	
平均給料月額	218,454円	218,454円	286,942円
平均給与月額 (国ベース)	233,918円	233,918円	329,178円
平均年齢	53.3歳	53.3歳	51.2歳

(注)[平均給与月額(国ベース)]は、国家公務員の平均給与月額(通勤手当、時間外勤務手当などの手当が含まれていないもの)の算定ベースで計算したものです。

職員手当の状況

(令和5年4月1日現在)

区分	愛西市		国	
	期末手当	勤勉手当	期末手当	勤勉手当
	月分	月分		
令和4年度支給割合	2.400 <1.350>	2.000 <0.950>	同左	同左
加算措置の状況	職制上の段階・職務の階級による加算措置 有		同左	

(注) < >内は、再任用職員に係る支給割合です。

(令和5年4月1日現在)

区分	愛西市		国	
	自己都合	勤奨・定年	自己都合	勤奨・定年
	月分	月分		
勤続20年	19.6695	24.586875	同左	同左
勤続25年	28.0395	33.27075		
勤続35年	39.7575	47.709		
最高限度額	47.709	47.709		
その他の加算措置	-	定年前早期退職特例措置(3~45%加算)		
退職時特別昇給	無		同左	

(令和5年4月1日現在)

地域手当	支給率	6%
	支給対象職員数	492人
	国の制度支給率	6%

条件により支給される手当	扶養手当 住居手当 通勤手当など	支給条件や支給額は、国の制度と同じ
--------------	------------------------	-------------------

(注)職員数には、再任用の短時間勤務職員を含みます。

年齢別職員構成の状況

(令和5年4月1日現在)

区分	20歳未満	20歳~23歳	24歳~27歳	28歳~31歳	32歳~35歳	36歳~39歳	40歳~43歳	44歳~47歳	48歳~51歳	52歳~55歳	56歳~59歳	60歳以上	計
職員数(人)	3	52	74	65	40	23	32	59	67	35	32	5	487

(注)職員数は、地方公務員給与実態調査に基づくものであり、再任用の短時間勤務職員を除きます。

部門別職員数

(令和5年4月1日現在)

区分	職員数(人)	
普通会計	議会	5
	総務	97
	税務	26
	民生	95
	衛生	26
	農水	9
	商工	1
	土木	36
	教育	42
	消防	102
	小計	439
公営企業等会計	病院	3
	水道	10
	下水道	14
	その他	21
小計	48	
合計	487	

(注)①部門区分および職員数は、地方公共団体定員管理調査に基づくものです。

②再任用の短時間勤務職員を除きます。

一般行政職の級別職員数の状況

(令和5年4月1日現在)

級	標準的な職務内容	職員数(人)
1級	主事	42
2級	主事	51
3級	主任	34
4級	主査	46
5級	課長補佐	51
6級	課長	27
7級	部長	9
計		260

(注)①愛西市職員の給与に関する条例に基づく給料表の級区分による職員数です。

②一般行政職は、税務職・技能労務職・保健師職・福祉職・消防職などを除く職員です。

③標準的な職務内容とは、それぞれの級に該当する代表的な職名です。

④職員数は、地方公務員給与実態調査に基づくものであり、再任用の短時間勤務職員を除きます。





八開・佐織地区の 水道料金の値上げに ご理解・ご協力をお願いします

令和6年4月1日(令和6年6月請求分)から、八開・佐織地区の水道料金が値上げとなります。人口減少に伴い水道料金収入の減少が見込まれる中、老朽化した水道施設を災害に強い施設に更新していくため、財政の健全化を目指します。

注)佐屋・立田地区は海部南部水道企業団が給水しており、今回の料金改定の対象外となります。

水道料金比較表【1か月】(税込み)

料金等 使用水量	改定前(1m ³ につき)		改定後(1m ³ につき)	
	八開地区	佐織地区	八開地区	佐織地区
基本料金	1,815円	1,320円	880円	880円
10m ³ まで	—	—	93.5円	71.5円
11m ³ 以上20m ³ 以下	181.5円	148.5円	181.5円	159.5円
21m ³ 以上30m ³ 以下	181.5円	181.5円	181.5円	181.5円
31m ³ 以上40m ³ 以下	192.5円	192.5円	192.5円	192.5円
41m ³ 以上75m ³ 以下	209円	242円	242円	242円
76m ³ 以上	214.5円	253円	253円	253円
臨時用	308円	390.5円	390.5円	390.5円

※基本水量(10m³)を廃止し、基本料金と従量料金(使用した水量に応じた料金)で料金を計算します。

※詳細な新旧料金表は、新料金適用時期に改めてお知らせします。

水道事業は皆様からいただく水道料金で、必要な経費をまかない経営しています

1. 災害への備え

令和6年1月に発生した能登半島地震では、広い範囲で長期間の断水が発生しています。この地域にも南海トラフ巨大地震発生のおそれがあると言われています。地震はいつどこで起こるかわかりません。

愛西市では、地域防災計画や水道事業基本計画で、災害に強い水道となるよう取り組んでいます。

大規模地震により想定される地盤の液状化などにより、水道施設(浄水場や水道管)は甚大な被害を受けることが予測されており、水道施設の耐震化を早急に進める必要があります。

愛西市の断水被害(予測)

(単位:戸)

項目	区 分	佐屋	立田	八開	佐織	愛西市 合計
想定東海地震		約10,000	約2,200	約1,000	約5,300	約18,500
想定東南海地震		約10,000	約2,400	約1,200	約6,200	約19,800
想定東海・東南海地震連動		約10,000	約2,500	約1,300	約6,900	約20,700
養老一桑名一四日市断層帯		約10,000	約2,500	約1,300	約6,700	約20,500

※愛西市地域防災計画より抜粋

2. 水道管の更新

水道管の老朽化率は高い状態で推移しており、このまま老朽化が進むと劣化による破損などが原因で漏水が起こり、断水が発生するリスクが高くなります。そのため、計画的に耐震性のある水道管への更新を行っています。

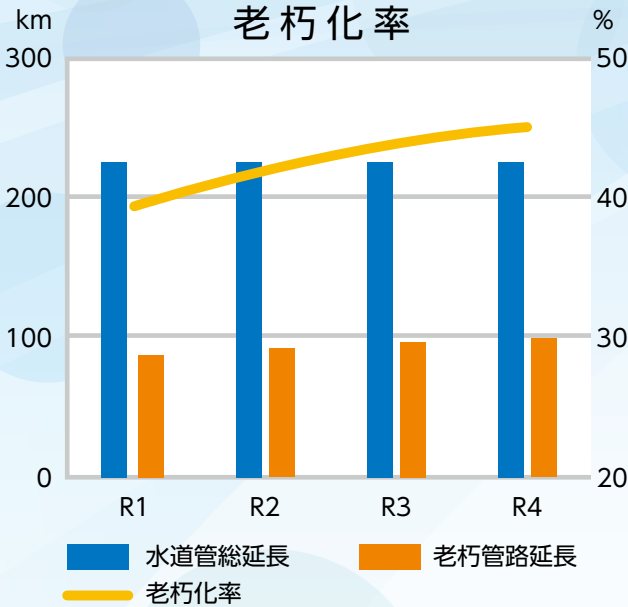

3. 浄水場の維持と更新

愛西市水道事業は3つの浄水場を管理しており、機器の点検や修繕などを行っています。今後、施設の老朽化や災害に備えるため、更新に取り組んでいきます。



佐織中部浄水場

4. 水質検査

市内の定められた地点で採水を行い、水質に問題ないかを定期的に検査しています。検査結果は、市ホームページでご覧いただけます。

令和5年度水質検査計画

項目	月											
	4	5	6	7	8	9	10	11	12	1	2	3
全項目検査(39項目)				○								
原水												
クリプトスポリジウム指標菌	○			○			○			○		
農業類115項目				○								
浄水												
全項目検査(51項目)				○								
毎月9項目	○		○	○		○	○		○	○		○
4半期毎多項目		○						○			○	
給水栓水												
全項目検査(51項目)					○							
ジェオスミン 2-メチルイソボルネオール				○		○						
水質管理目標設定項目					○							

5. 漏水修繕

市民の皆様へ安心・安全に水を供給するために、管路漏水が発生した場合、速やかに修繕を行っています。



劣化した水道管と漏水修繕の様子

国民健康保険からのお知らせ

届出 保険年金課または各支所
 問 保険年金課 ☎(55)7119

国民健康保険の加入・脱退について

異動があった場合は、届出を行ってください

国民健康保険(国保)の加入

世帯主は自分の世帯の被保険者に異動があったときは、市の窓口で届出し

なければなりません。

届出に必要なものは、次の表のとおりです。届出時には、免許証などで本人確認をさせていただきます。

こんなときには届出を		届出に必要なもの	
国保に加入するとき	他市区町村から転入してきたとき	—	マイナンバーカード・運転免許証などの本人確認ができるもの
	職場の健康保険をやめたとき	職場の健康保険の喪失証明書	
	子どもが生まれたとき	—	
	生活保護を受けなくなったとき	保護廃止通知書	
国保を脱退するとき	他市区町村へ転出するとき	国保の保険証	
	職場の健康保険に加入したとき	国保の保険証、職場の健康保険証	
	生活保護を受けたとき	国保の保険証、保護開始通知書	
その他のとき	死亡したとき	国保の保険証	
	市内で住所が変わったとき	国保の保険証	
	世帯を分けたり、一緒にしたとき		
	世帯主が変わったとき		
	保険証の内容を訂正するとき	国保の保険証、在学証明書など	
	修学や出稼ぎなどのため必要なとき(別に住所を定めるとき)		
保険証を紛失したとき	—		

こんなときには14日以内に必ず届出を

新しい国民健康保険被保険者証(保険証)は3月上旬に郵送します

【新しい保険証】

3月上旬に簡易書留郵便でお送りします。受け取りの際には受領印が必要です。

※不在の場合は郵便局が「不在通知」を置いていきますので、「不在通知」の指示に従い受け取ってください。

【保険証の有効期限を延長します】

マイナ保険証への切り替えのため、現在の保険証の廃止が決定されています。この制度改正に伴い、通常の有効期限である令和7年3月31日から令和7年7月31日まで有効期限を延長します。

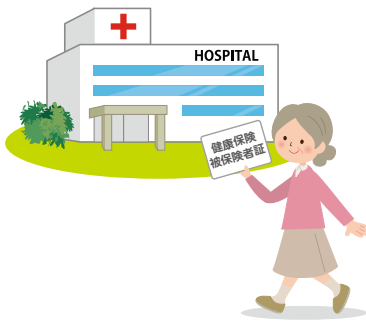

【今までの保険証】

4月以降に使用できないようハサミなどで裁断して(個人情報を読み取れないよう)破棄してください。(返送不要)

なお、保険証が届かない場合など不明な点があればお問い合わせください。

※国民健康保険税に未納がある世帯については、郵送できません。別の通知内容により来庁をお願いします。その際、納付相談をさせていただきます。

※マイナンバーカードに保険証利用登録をされた場合も、保険証は必要となります。新しい保険証は破棄されないのでお願いします。

国民健康保険税の税率改正について

令和6年度から国民健康保険税の税率を改正します

愛西市における国民健康保険財政は、被保険者は減少している一方、医療費は増加し、大変厳しい状況です。このような状況の中、市では被保険者の負担を抑制するため、国民健康保険支払準備基金を取り崩して県の示す標準税率より低い税率を維持してまいりましたが、今後も安定した財政運営を図るため、令和6年度から国民健康保険税の税率を改正します。

国保特別会計の財源不足を解消していくためには、今後も税率改正が必要となる見込みですが、被保険者の急激な負担増とならないよう、段階的に改正する予定です。国保特別会計の持続的かつ健全な運営を図るため、ご理解をお願いします。

現 行			
	所得割	被保険者均等割	世帯平等割
医療給付費分	6.0%	22,000円	22,000円
後期高齢者支援金分	1.8%	8,000円	6,000円
介護納付金分	1.3%	8,000円	6,000円



改 正 後			
	所得割	被保険者均等割	世帯平等割
医療給付費分	6.61%	26,400円	21,900円
後期高齢者支援金分	2.26%	10,100円	6,900円
介護納付金分	1.76%	10,200円	6,800円

高年齢者の相談窓口 地域包括支援センターを 知っていますか？



地域包括支援センターは、高齢者の方がいきいきと安心して暮らし続けることができるように皆さんをささえる機関です。

保健師・社会福祉士・主任介護支援専門員が相談・支援を行います。

「介護保険のサービスを利用したい」「心配事があるけれど、どこへ相談してよいかわからない」「介護予防の相談をしたい」こんなときは、地域包括支援センターへご相談ください。

お住まいの地区の地域包括支援センターにお気軽にご相談ください

佐屋地区の方
佐屋苑地域包括支援センター

住 所 大井町浦田面268番地6
(愛厚ホーム佐屋苑内)

電 話 (32)1999

立田・八開地区の方
愛西市社協地域包括支援センター

住 所 江西町宮西38番地
(八開総合福祉センター内)

電 話 (37)5333

佐織地区の方
愛西市社協佐織地域包括支援センター

住 所 町方町北堤外136番地5

電 話 (23)0988



問 高齢福祉課 ☎(55)7116

完成イメージパース

新しい「道の駅」の 名称を決めよう!



愛西市では、市内最大の集客力がある道の駅「立田ふれあいの里」と「森川花はす田」などを活かし、1年を通して賑わいのある集客力の高い観光拠点の整備を目指しています。

この度、新たな「道の駅」の名称について、次世代を担う市内中学校の生徒から募集し、下記の16点が候補として挙がりました。

つきましては、皆さまが「愛西市の魅力が伝わる」「覚えやすい」「親しみやすい」と思う名称を選んで、投票をお願いします。

投票期間 2月26日(月)～3月19日(火)

投票方法 あいち電子申請システムによる電子投票

産業振興課窓口(本庁舎2階)、
各支所窓口にて、
投票のお手伝いをします♪



事業詳細はこちら

投票はこちら



「道の駅 ○○」名称候補 (五十音順)

※「○○」に①～⑬のうち、選ばれた名称が入ります。

- | | |
|------------------|-------------------|
| ①あいさいさん家 | ⑨ガーデンパーク |
| ②あいさいさんの家 | ⑩shining道のstation |
| ③愛菜さんぽ | ⑪立田 共生の里 |
| ④愛西・立田の家 | ⑫ふれあいstation |
| ⑤愛西はす広場 | ⑬ふれあいの里HASUパーク |
| ⑥愛さんさん公園 | ⑭よりどころ |
| ⑦あつまれ! あいさいはすパーク | ⑮れんこんの穴 |
| ⑧おいでよ! 蓮の里 | ⑯れんこんの村 |

投票資格 どなたでも投票いただけます。
※ただし、投票はひとり1票とします。

名称決定時期 3月下旬に市ホームページで発表予定。

その他 名称の意味や考えた理由は市ホームページよりご確認ください。

投票待ってるコン!!



問 産業振興課 ☎ (55)7128

寄附

愛西ライオンズクラブ様から

愛西ライオンズクラブ様から中央図書館へ次の書籍などの寄附がありました。大切に使用させていただきます。ありがとうございます。

・書籍「尾張英傑画伝」
ディスプレイネットスタンド 1式

愛西市ふるさと応援寄附金

1月1日から31日の間に、市外にお住まいの106人の方から総額30万6千円を「愛西市ふるさと応援寄附金」として受領いたしました。
心より感謝申し上げます。

ふるさと応援寄附金にご協力を

問財政課 ☎(55)7132

市外にお住まいの友人、知人、ご親戚の方など、多くの方に愛西市を応援していただけるよう、この制度をぜひご紹介ください。



お知らせ

暮らしに便利

募集

母親クラブ会員募集

問たんぽぽ 佐屋西児童館 ☎(26)9133
さやえんどう 佐屋児童館 ☎(26)4554
みつばち 市江児童館 ☎(28)7024
花ずきん 永和児童館 ☎(31)1760

21世紀の子どもをすこやかに

―子育て 親育ち 共育ち―
母親クラブとは、子どもたちの健全な成長を願い、地域ぐるみでボランティア活動をする組織です。

親子サークル、影絵、料理、体操、人形劇、手芸などの活動を通して交流しています。

▼申し込み/3月7日(木)午前11時から佐屋地区各児童館へ
▼対象/市内在住の方

愛西市婦人会会員募集

問生涯学習課 ☎(55)7137

愛西市婦人会は、地域婦人団体として、各種婦人教室や研修会・映画会の開催、ボランティア活動や手伝いなどを行っております。婦人会活動に賛同、ご協力いただける方を募集します。

あいさい見聞録

健康ガイド

シルバー人材センター

今月の入会説明会

問シルバー人材センター 佐屋支所
☎(69)5930

▼日時/3月21日(木)午後2時

▼場所/シルバー人材センター 佐屋支所 (永和地区公民館内)

▼募集要件/60歳以上の愛西市民で、心身ともに健康で働く意欲のある方

愛知県警察官採用試験案内

問津島警察署警務課 ☎(24)0110

☎<https://www.pref.aichi.jp/police>

▼応募資格/警察官A：大学卒業程度
警察官B：高等学校卒業程度

▼申し込み/インターネット(電子申請)のみ(郵送不可)

▼その他/採用時期、予定者数、受験資格、試験方法の詳細は、別途配布の受験案内が愛知県警察のホームページで確認ください。

※受験案内は津島警察署および管内各交番で配布。ホームページからもダウンロード可。

※津島警察署には30歳で警察官に転職した者もいます。異業種からの転職希望者にも随時警察業務説明会を実施しています。

スポーツ

イベント

お知らせ

西條工業団地地区計画説明会開催

問都市計画課 ☎(55)7126
企業誘致課 ☎(55)7127

西條工業団地地区計画の原案について、都市計画法第16条第1項の規定に基づき説明会を開催します。

▼日時/3月24日(日)午前10時から
▼場所/文化会館 3階 大研修室

西條工業団地地区計画の縦覧

問都市計画課 ☎(55)7126

西條工業団地地区計画の原案について、都市計画法第16条第2項の規定に基づき、次のとおり縦覧します。

この地区計画の原案について、地区計画区域内の土地所有者および利害関係人の方は、縦覧期間満了の日の翌日から起算して1週間を経過する日まで、愛西市長へ意見書を提出することができます。

▼縦覧期間/3月25日(月)～4月8日(月)午前8時30分～午後5時15分(土日曜日を除く)

▼意見書提出期間/3月25日(月)～4月15日(月)(必着)

▼縦覧場所/都市計画課

子育て1・2・3

まちかどtopics

民生委員による高齢者世帯訪問・調査を行います

問高齢福祉課 ☎(55)7116

民生委員が、ひとり暮らし高齢者や高齢者のみ世帯のお宅を訪問し、緊急連絡先などの聞き取り調査をします。この調査により台帳を作成し、緊急時の対応などのための基礎資料とさせていただきます。ご協力をお願いします。

▼実施期間／3月上旬～6月上旬

▼対象者／

・昭和24年4月1日以前生まれのひとり暮らし高齢者の方、高齢者のみ世帯の方
 ・65歳以上75歳未満のひとり暮らしの方で、高齢者世帯台帳の登録を申請された方

ひとり暮らし高齢者世帯台帳への登録を受け付けています

問高齢福祉課 ☎(55)7116

「ひとり暮らし高齢者世帯台帳」は、ひとり暮らしをされている高齢者の方が、事前に親族の連絡先や、現在の生活状況を登録することで、地区の民生委員が訪問や安否確認の際に活用する制度です。

▼対象者／昭和34年4月1日以前生まれの方で、昼夜を通じてひとり暮らし生活しており、家族などと接することがないため、地域の見守りが必要な在宅の方。ただし、75歳未満で次に該当する方は、周囲の人によって安否が確認でき

る環境です。該当しません。

・経常的に働いている方

・同一敷地内や隣接地に生活している家族などがおり、行き来がある方

・集合住宅の隣接部屋に生活している家族などがおり、行き来がある方

▼申請方法／申請書を高齢福祉課または各支所に提出してください。

※75歳以上の方は、すでに民生委員が訪問している方は申請の必要はありません。

高齢者福祉タクシー料金助成事業が変更になります

問高齢福祉課 ☎(55)7116

令和6年度より、高齢者福祉タクシー助成事業が変わります。(3月定例会後、実施)

▼対象者／

・80歳以上の方

・65歳以上で要介護1～5の認定を受けている方

・65歳以上で運転ができない方

▼助成料金および枚数／乗車1回につき1枚使用でき、基本料金と迎車回送料金を助成します。交付枚数は年間(年度)24枚です。

▼受付開始日／3月26日(火)～

※3月・4月は大変込み合います。

お急ぎでない方は、時期をずらしてお越しください。

▼利用の範囲／愛西市・海部津島地区・稲沢市(利用目的による制限なし)

持参するもの
 ・対象者の本人確認書類
 (申請者が本人以外の場合は、その方の本人確認書類もご持参ください。)
 ※令和6年度より愛西市高齢者福祉タクシー料金助成受給資格者証明書は必要なくなります。

▼申請先／高齢福祉課または各支所

	現行	変更後
対象者	・80歳以上のすべての方 ・65歳以上のひとり暮らしの方 ・65歳以上の高齢者のみの世帯の方	・80歳以上の方 ・65歳以上の要介護1～5の方 ・65歳以上の運転ができない方
利用区間	居宅と公共施設および医療機関の間	愛西市・海部津島地区・稲沢市(利用目的は制限なし)
申請時に必要な物	・愛西市高齢者福祉タクシー料金助成受給資格者証明書	・対象となる方の本人確認書類 ・申請者が対象者と異なる場合は、申請者と対象者の本人確認書類が必要となります。

障害者等の福祉タクシー料金助成事業

問社会福祉課 ☎(55)7115

タクシーを利用する場合の基本料金と迎車回送料金を助成しています。利用券は年間(年度)24枚です。

▼受付開始日／令和6年度分は3月26日(火)～

※3月・4月は大変込み合います。

お急ぎでない方は、時期をずらしてお越しください。

▼対象者／次のいずれかを所持している方

・身体障害者手帳1～3級

・療育手帳AまたはB

・精神障害者保健福祉手帳

・被爆者健康手帳

▼持参するもの／

該当しているいずれかの手帳

・来庁者の本人確認ができるもの

▼申請先／社会福祉課または各支所

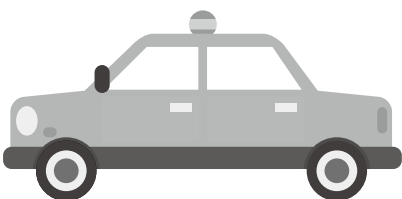

高額医療・高額介護合算療養費制度

問 保険年金課 ☎(55)71119
高齡福祉課 ☎(55)71116

▼制度内容／1か月間にかかった医療保険の自己負担額が高額になった場合は「高額療養費」「介護保険の自己負担額が高額になった場合は「高額介護サービス費」が申請により支給されます。

さらに、1年間に医療保険と介護保険の自己負担の合算額が基準額(別表参照)を超えた場合、超えた分が申請により支給されます。

所得区分		後期+介護	医療保険+介護(70歳以上)	所得区分	医療保険+介護(70歳未満)
現役並み所得者 (課税所得690万円以上)	現役並み所得者Ⅲ (課税所得380万円以上)	212万円	212万円	ア (901万円超)	212万円
	現役並み所得者Ⅱ (課税所得145万円以上)	141万円	141万円	イ (600万円超 901万円以下)	141万円
	現役並み所得者Ⅰ (課税所得145万円未満)	67万円	67万円	ウ (210万円超 600万円以下)	67万円
一般	56万円	56万円	エ (210万円以下)	60万円	
低所得Ⅱ	31万円	31万円	オ (住民税 非課税世帯)	34万円	
低所得Ⅰ	19万円	19万円			

▼支給条件

・算定期間：令和4年8月診療分から令和5年7月診療分まで

・計算対象：令和5年7月末時点で加入している医療保険ごとに計算します。

・計算対象になる自己負担額：高額療養費・「高額介護サービス費」として支給された額を差し引いた金額の合計が計算対象となります。

ただし、医療保険・介護保険ともに、計算対象となる自己負担額があること(例えば、国民健康保険の被保険者が介護認定を受けていない場合は、対象とはなりません。)

※計算対象の金額が基準額(別表)から500円を超えない場合は、支給されません。

▼申請手続

【愛西市国民健康保険・後期高齢者医療保険の被保険者】

対象となる被保険者へ郵送でご案内しますので、申請してください。

▼必要書類

・健康保険証(国民健康保険被保険者証または後期高齢者医療被保険者証)
・自己負担額証明書(算定期間内で医療保険者・介護保険者に変更になった場合(必要))

・振込先通帳

・マイナンバーカードまたは通知カード

・など個人番号が確認できるもの

▼申請先

保険年金課または各支所

【被用者保険(会社の保険)や愛西市以外の国民健康保険・後期高齢者医療保険の被保険者】

申請先、申請方法は、令和5年7月末にご加入の医療保険者(会社など)にお問い合わせください。

4月2日は世界自閉症啓発デー

問 社会福祉課 ☎(55)71115

毎年4月2日は国連総会の決議で「世界自閉症啓発デー」とされており、日本では4月2日～8日を「発達障害啓発週間」としています。

自閉症をはじめとする発達障害は、親の育て方や本人の努力不足ではなく、脳の発達の仕方の違いが原因とされています。コミュニケーションが苦手で、誤解されることが多く、人混みや大きな音や光が苦手など、生きづらさを感じている方がいます。この機会に発達障害についての理解を深めましょう。

【世界自閉症啓発デー・日本実行委員会公式サイト】

☐ <https://www.worldautismawarenessday.jp/>

議会3月定例会放映のお知らせ

3月定例会のクローバーTVによる議会放映の日程です。ぜひご覧ください。

会議日	内容	クローバーTV放映日時(番組121)
3月4日(月)	一般質問	3月8日(金)午前10時～・午後7時～
3月5日(火)	一般質問	3月11日(月)午前10時～・午後7時～

問 議会事務局 ☎(55)7141

愛知県子育て応援給付金について

問 愛知県子育て応援給付金コールセンター ☎050(38552)4788

出産・子育て応援給付金を県独自に低所得世帯を対象に拡充します。

▼対象者／令和5年4月1日以降に1歳6か月または3歳に達し、給付金対象健診(1歳6か月児健診または3歳児健診)を愛知県内の市町村で受診した児童を養育している方で、以下の①または②に該当する方

①支給対象児童が給付金対象健診を受けた月分の児童扶養手当を受給している。

②支給対象児童が給付金対象健診を受けた年度において、世帯に属する人全てが市町村民税均等割が非課税または免除され、住民税課税者の被扶養者でない。

▼支給額／支給対象児童1人につき、5万円

▼申請手続き／「愛知県子育て応援給付金」の概要のページから電子申請してください。



愛西市公共下水道の供用開始に関する縦覧を行います(日光川下流域関連)

問 下水道課 ☎(55)7124

▼供用開始日／4月1日(月)

▼供用開始区域

【佐屋地区】

- ・鱒江町郷裏、郷西の各一部
・大井町弥八の一部
・大野町茶木、山の各一部

【佐織地区】

・町方町北堤外、南堤外、彦作堤外の各一部

▼縦覧開始日／3月22日(金)から

午前8時30分～午後5時15分(土・日曜日、祝日を除く)

▼縦覧場所／下水道課

【宅内排水接続工事のお願い】

公共下水道および農業集落排水の供用が開始された区域で、まだ接続工事がお済みでない方は、1日も早い切り替えをお願いします。

令和6年度家庭ごみ収集カレンダーの配布とごみ出しのお願いについて

問 環境課 ☎(55)7114

【家庭ごみ収集カレンダーについて】

令和6年度家庭ごみ収集カレンダーを広報あいさい3月号に4つ折りで同時配布しています。令和6年度の収集日は、家庭ごみ収集カレンダーをご確認ください。

【ごみをヨロ際のお願い】

愛西市指定のごみ袋に入れて出す際

には、袋をしつかり縛って、ごみ集積場所に出してください。しつかり縛っていないと、収集時にごみが落ちてしまい、周辺に散乱するおそれがあります。

また、ビンやカンを集めるかこの中に陶器類を入れないでください。

正しい分別方法でごみを出してください。

分別方法は、ごみ分別促進アプリや市ホームページおよびごみ分別早見表でご確認ください。

ごみ分別促進アプリ「さんあくる」は、分別方法を手軽に検索でき、ごみの収集日をお知らせしてくれます。ぜひ登録してください。

▼アプリの登録はこちら▼



家庭で不要になったパソコンを宅配便で無料回収します

問 リネットジャパンリサイクル株式会社 ☎0570(085)800

認定業者であるリネットジャパンリサイクル株式会社と協定を締結し、家庭で不要になったパソコンの宅配便を利用した無料回収・リサイクルを進めています。

▼回収手順

- ①リネットジャパンリサイクル株式会社ホームページ(二次元コード)または電話で申し込み
②不要なパソコンを段ボールに詰める
③宅配業者が希望日時に回収

▼その他

・パソコン本体を含む1箱分の回収料金が無料です。
・データ消去ソフトの無償提供を行っています。(有料でデータ消去と証明書の発行も可能)

・パソコンと一緒にプリンタなどの周辺機器も同時に回収可能です。

・詳細は二次元コードからリネットジャパンリサイクル株式会社ホームページをご確認ください。



3月の平日夜間・休日診療

●平日夜間および休日診療に関するお問い合わせは、消防署または救急医療情報センターへおたずねください。

愛西市消防本部 …… ☎(26)1100 救急医療情報センター …… ☎(26)1133

海部地区急病診療所

津島市義原町字郷西37 ☎(25)5210

病状などのお問い合わせは、受付時間内に直接お電話してください。

◆大切なお知らせ◆

- ・診療日および時間帯について、下記のとおり変更しております。
 - ・保険証を必ずご持参ください。
 - ・発熱がなくても必ず電話連絡をしてください。
- ☑ <https://amaq.sakura.ne.jp> (お気軽にアクセスしてください)

内科・小児科

日曜日・祝日・休日

午前9時～11時30分 午後1時～4時30分

歯科

日曜日・祝日・休日

午前9時～11時30分 午後2時～4時30分

休日診療〈外科〉

◎診療時間/日曜日・祝日…午前9時～午後5時

※午後5時以降は、消防本部

☎(26)1100へおたずねください。

外科専門外の患者さんは、お断りする場合があります

日(曜)	病院名	電話番号	住所
3(日)	奥村クリニック	0567(22)2600	津島市申塚町1-122
10(日)	服部整形外科皮膚フ科	0567(65)1200	弥富市佐古木3-292-1
17(日)	いくた整形外科クリニック	0567(25)9911	愛西市内佐屋町西新田81-1
20(祝)	つつみ整形外科クリニック	0567(97)0223	蟹江町学戸2-120
24(日)	リハビリ整形外科385クリニック	0567(69)8150	愛西市大野町郷西122-2
31(日)	森整形外科クリニック	052(445)5050	あま市七宝町桂深田60

問 収納課 ☎(55)7121

問 下水道課 ☎(55)7124

問 上水道課 ☎(55)7146

令和5年度納税月別予定表

■市税などは納期限までに納付しましょう（口座振替をご利用の方は、振替日の前日までに口座にご入金ください）。

月分	税目	市県 民税 (普通徴収)	固定 資産税	国民 健康保険税 (普通徴収)	介護 保険料 (普通徴収)	後期 高齢者 医療保険料 (普通徴収)	上下水道料金 (左巻地区) 上水道料金 (八開地区)	農業集落排水 処理施設等 使用料・維持 管理分担金	公共下水道 受益者 負担金等	その他	納期限
4月			1期分		1期分		2・3月分	2・3月分			5月1日
5月										軽自動車税(種別割)	5月31日
6月	1期分				2期分		4・5月分	4・5月分			6月30日
7月			2期分	1期分		1期分					7月31日
8月	2期分			2期分	3期分	2期分	6・7月分	6・7月分	1期分		8月31日
9月				3期分		3期分					10月2日
10月	3期分			4期分	4期分	4期分	8・9月分	8・9月分	2期分		10月31日
11月				5期分		5期分					11月30日
12月			3期分	6期分	5期分	6期分	10・11月分	10・11月分	3期分		令和6年1月4日
令和6年1月	4期分			7期分		7期分					1月31日
2月			4期分	8期分	6期分	8期分	12・1月分	12・1月分	4期分		2月29日
3月				9期分		9期分					4月1日

注1 納期限は原則としてその月分の月末ですが、金融機関などが休みのときは繰り下げた直近の営業日です。

注2 上下水道料金のうち、下水道料金は左巻地区で公共下水道に接続された方に限ります。佐屋地区で公共下水道に接続された方は海部南部水道企業団の水道料金と併せて請求されています。

注3 佐屋・立田地区の方の農業集落排水処理施設等使用料は、令和5年4・5月分から海部南部水道企業団の水道料金と併せて請求されています。

◎市税などの納付は、口座振替をご利用ください。※【納期限の2か月前まで】にお申し込みください。

口座振替取扱金融機関

- ☆三菱UFJ銀行
- ☆愛知銀行
- ☆あいち海部農業協同組合
- ☆いちい信用金庫
- ☆大垣共立銀行
- ☆桑名三重信用金庫
- ☆三十三銀行
- ☆十六銀行
- ☆中京銀行
- ☆東海労働金庫
- ☆名古屋銀行
- ☆尾西信用金庫
- ☆百五銀行
- ☆ゆうちょ銀行・郵便局

口座振替申し込み場所 収納課、各支所および各取扱金融機関

※市外の取扱金融機関をご利用の際は各担当課までご連絡ください。「愛西市市税等預金口座振替依頼書(自動払込利用申込書)」を郵送させていただきます。

- ・行事名後の丸囲みの数字は、広報紙の該当ページ番号（例：①は1ページ）
- ・四角囲みの数字は、過去の広報紙に掲載していることを表示（例：②月 は2月号）
- ・予…予約制 申…申込開始日
- * 時間など詳細はページ番号を参照してください。

※ごみは、当日午前8時までに出してください。

木 THU	金 FRI	土 SAT
29 可燃ごみ	3/1 永 大判ストールのベンガラ染め ②月 ④申 図 10:00~11:30 移動図書館車「めぐりん」 カン	2 図 10:00~11:30 移動図書館車「めぐりん」 ビン
7 保 離乳食教室(佐屋) ②予 保 2歳児歯科健康診査(佐織) ② 可燃ごみ	8 図 10:30 おはなし会(中央) ② 保 3歳児健康診査(佐屋) ② 紙・布	9 図 14:30 おはなし会(中央) ②
14 保 2歳6か月児歯科健康診査(佐屋) ② 休館 図書館 可燃ごみ	15 カン	16 図 10:00~11:30 移動図書館車「めぐりん」 保 パパママ教室(佐屋児童館) ② ビン
21 休館 公民館・佐織図書館 ※戸別粗大ごみ予・可燃ごみ	22 紙・布	23
28 可燃ごみ	29	30 図 10:00~11:30 移動図書館車「めぐりん」

ごみ分別促進アプリ 「さんあ〜る」 配信中!

ごみの出し方や分別方法、収集日などを確認することができます。ぜひご利用ください





ANDROID APP ON Google play

Download on the App Store

施設案内

市役所

☎ 0567(26)8111
FAX 0567(26)1011

保 佐屋保健センター
☎ 0567(28)5833
FAX 0567(28)8001

文 文化会館
☎ 0567(28)3000
FAX 0567(28)3017

公 佐織公民館
☎ 0567(26)1123
FAX 0567(26)4674

永 永和地区公民館
☎ 0567(31)0004

図 図書館
中央図書館
☎ 0567(28)7760
佐織図書館
☎ 0567(26)1145

体 体育館
親水公園総合体育館
☎ 0567(32)5455
立田体育館
☎ 0567(24)3637
佐織体育館
☎ 0567(24)3837

八 八開診療所
☎ 0567(37)0351

3 March.

このページはそのまま取り外し、壁などに貼ってご活用ください。



日 SUN	月 MON	火 TUE	水 WED
<p>2/25</p> <p>文 初めてのスマホ教室 2月 23 申</p> <p>文 もっと便利にスマホを使いたい方の基本編 2月 23 申</p>	<p>26</p> <p>保 9:30~10:45すくすくひろば(佐織) 2月 24</p> <p>休館 公民館・図書館・体育館</p> <p>可燃ごみ</p>	<p>27</p> <p>プラごみ</p>	<p>28</p> <p>保 3歳児健康診査(佐織) 2月 24</p> <p>手話 社会福祉課窓口 9:00~16:00</p> <p>延長 市民課関係窓口 17:15~19:00 マイナンバーカード交付(予約制)</p> <p>不燃ごみ</p>
<p>3</p>	<p>4</p> <p>保 9:30~10:45すくすくひろば(佐屋) 22</p> <p>休館 文化会館・公民館・図書館・体育館</p> <p>可燃ごみ</p>	<p>5</p> <p>保 3か月児健康診査(佐屋) 22</p> <p>プラごみ</p>	<p>6</p> <p>市立中学校卒業式</p> <p>保 1歳6か月児健康診査(佐織) 22</p> <p>手話 社会福祉課窓口 9:00~16:00</p> <p>延長 市民課関係窓口 17:15~19:00</p> <p>粗大ごみ</p>
<p>10</p> <p>図 10:00 おはなし会(佐織) 23</p> <p>開庁 市民課関係窓口 マイナンバーカード交付(予約制) 8:30~12:00</p>	<p>11</p> <p>休館 公民館・図書館・体育館</p> <p>可燃ごみ</p>	<p>12</p> <p>保 1歳6か月児健康診査(佐屋) 22</p> <p>プラごみ</p>	<p>13</p> <p>公 朝食パンとおやつパン 24 申</p> <p>保 3か月児健康診査(佐織) 22</p> <p>手話 社会福祉課窓口 9:00~16:00</p> <p>延長 市民課関係窓口 17:15~19:00 マイナンバーカード交付(予約制)</p> <p>不燃ごみ</p>
<p>17</p> <p>家庭の日</p>	<p>18</p> <p>保 10か月児相談(佐織) 22</p> <p>休館 文化会館・公民館・図書館・体育館</p> <p>可燃ごみ</p>	<p>19</p> <p>食育の日</p> <p>市立小学校卒業式</p> <p>保 マタニティ教室(出産編) 22 予</p> <p>プラごみ</p>	<p>20</p> <p>春分の日</p>
<p>24</p> <p>31</p>	<p>25</p> <p>市立保育園卒園式</p> <p>保 9:30~10:45すくすくひろば(佐織) 22</p> <p>休館 公民館・図書館・体育館</p> <p>可燃ごみ</p>	<p>26</p> <p>プラごみ</p>	<p>27</p> <p>手話 社会福祉課窓口 9:00~16:00</p> <p>延長 市民課関係窓口 17:15~19:00 マイナンバーカード交付(予約制)</p> <p>不燃ごみ</p>

3月暮らしの相談日

相談名	日時	場所	問い合わせ
行政相談	1日(金) 午後1時30分～3時30分	佐織庁舎 1階 相談室	総務課 ☎(55)7120
	15日(金) 午後1時30分～3時30分	市役所 北館 2階 相談室	
	4月5日(金) 午後1時30分～3時30分	佐織庁舎 1階 相談室	
消費生活相談	【センター相談】 月～金曜日(祝日、年末年始除く)午前9時～午後4時30分	県海部総合庁舎 1階 南側	海部地域 消費生活センター ☎(23)0150
	【出張相談】 要予約	相談対象地域の市町村役場	
人権相談	5日(火) 午前10時～11時30分	立田庁舎 相談室	社会福祉課 ☎(55)7115
	4月2日(火) 午前10時～11時30分	佐織庁舎 1階 相談室	
年金相談 (※欄外参照)	12日(火) ①午前10時～正午②午後1時～3時 (注意)受付定員に限りがあります。相談時間が1人約20分のため、 相談が完了しない場合があります。ご了承ください。	市役所 北館 1階 相談室1-2	保険年金課 ☎(55)7119
弁護士相談 (法律相談) (要予約)	1日(金) 午後1時30分～3時30分	市役所 北館 1階 相談室	市社会福祉協議会 ☎(37)3313
	8日(金) 午後1時30分～3時30分	佐織総合福祉センター 2階 図書室	
	15日(金) 午後1時30分～3時30分	立田庁舎 1階 第1会議室	
	22日(金) 午後1時30分～3時30分	八開総合福祉センター 相談室	
	4月5日(金) 午後1時30分～3時30分	市役所 北館 1階 相談室	
司法書士相談 (相続・登記関係) (要予約)	21日(木) 午後1時～3時	八開総合福祉センター 相談室	
	4月18日(木) 午後1時～3時 ※4月分の予約は、4月1日(月)から受付開始	市役所 北館 1階 相談室	
行政書士相談 (行政手続き関係) (要予約)	27日(水) 午後1時～3時	八開総合福祉センター 相談室	
	4月から行政書士相談はありません		
健康相談	12日(火)・26日(火) 午前9時30分～11時30分	佐屋保健センター	健康推進課 ☎(28)5833
こころの健康相談 (要予約)	21日(木) 午後1時30分～3時30分	佐屋保健センター	健康推進課 ☎(28)5833

※12日(火)年金相談:午前8時30分から1階 保険年金課付近で整理番号札を配布します。受付定員は①午前4人②午後4人です。年金相談では、相談者の身分証明書が必要です。相談者が代理人であるときは、委任状および代理人の身分証明書が必要です。

愛西データファイル

総人口	61,079人	(△49)
男	29,921人	(△7)
女	31,158人	(△42)
世帯数	24,369世帯	(+13)

2月1日現在、()は前月比



マチイロ

マチを好きになるアプリ

広報あいさい配信中

愛西市のお知らせをアプリを通じてスマートフォンやタブレットにお届けします。





マチイロに関する問い合わせは 株式会社ジチタイワークス ☎092(716)1404 まで

防災無線テレフォンサービス

防災無線が聞き取れないときなどにご利用ください。
放送内容を確認できます。

☎(26)0202

ご利用ください 音声の広報

ボランティア団体の協力を得て
音声の広報をご用意しています。
ご利用される場合は、秘書広報課へ
ご連絡ください。

子育て支援自動販売機

ガイドードリンク株式会社様より子育て支援自動販売機が佐屋保健センター駐輪場に設置されます。この自動販売機は飲料だけでなく、小分けの紙おむつやおしりふきの購入ができるもので、子育て世帯が外出中に急に必要となった際に役立つものです。さらに、売り上げの一部は愛西市へ寄付され、子育て支援事業に役立てられます。

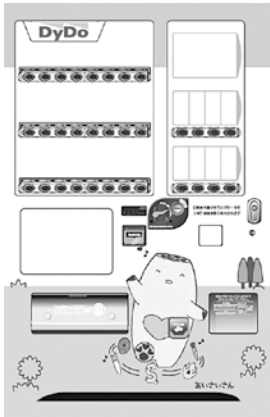

イメージ図

健康推進課 ☎(28)5833

泥つき走行はやめましょう

問 土木課 ☎(55)7125

耕運機・田植機・トラクターなどの農作業機械で田畑から一般道路を走行されるときに、機械に付いた土を道路に落としたままにされていることが見受けられます。それが原因で、一般車両が走行するのに支障をきたしたり、汚れたりしてしまうなどの苦情が寄せられています。

農作業機械を道路上で走行させるときは、田畑・畦道などで十分に泥土を落としてから走行しましょう。

愛西市立佐織保育園の閉園について

問 子育て支援課 ☎(55)7118

佐織保育園は、令和12年度末で閉園となります。入園受付は、令和12年度入園まで受け付けをいたします。令和13年度以降に関しましては、転園が必要となります。

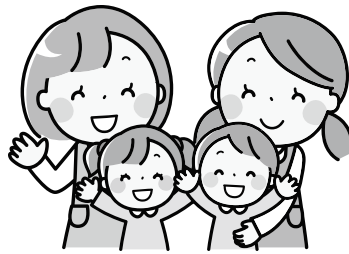

【春季全国火災予防運動】

3月1日(金)から7日(木)まで春の全国火災予防運動が実施されます。

この運動は、火災が発生しやすい時季を迎えるにあたり、火災予防意識の一層の普及を図ることで、火災の発生を防止し、高齢者を中心とする死者の発生を減少させるとともに、財産の損失を防ぐことを目的として毎年実施されています。

―市消防本部の主な取組内容―

- ・消防自動車による防火宣伝
- ・市内施設でのポスター、のぼり旗および横断幕掲示
- ・大型店舗などの立入検査
- ・市内学校での防火啓発放送
- ・セスナ機による航空防火宣伝

―住宅防火 いのちを守る 10のポイント―

【4つの習慣】

- ①寝たばこは絶対にしない、させない。
- ②ストーブの周りに燃えやすいものを置かない。
- ③こんろを使うときは火のそばを離れない。
- ④コンセントはほこりを清掃し、不要なプラグは抜く。

【6つの対策】

- ①火災の発生を防ぐために、ストーブやこんろなどは安全装置の付いた機器を使用する。

- ②火災の早期発見のために、住宅用火災警報器を定期的に点検し、10年を目安に交換する。

- ③火災の拡大を防ぐために、部屋を整理整頓し、寝具、衣類およびカーテンは、防災物品を使用する。

- ④火災を小さいうちに消すために、消火器などを設置し、使い方を確認しておく。

- ⑤お年寄りや身体の不自由な人は、避難経路と避難方法を常に確保し、備えておく。

- ⑥防火防災訓練への参加、戸別訪問などにより、地域ぐるみの防火対策を行う。

以上のポイントを踏まえ、火災予防に努めましょう。

問 消防本部予防課 ☎(26)1109



市ホームページ

健康

ガイド



= 保健センターからのお知らせ =

☎健康推進課(佐屋保健センター)
☎(28)5833 📧<https://www.city.aisai.lg.jp/>
ご不明な点は、お問い合わせください。

<高齢者肺炎球菌の予防接種>

接種期間 3月31日まで

対象の方には、令和5年4月に「高齢者肺炎球菌予防接種券」と案内を送付しました。

令和6年4月以降は、65歳の方と60歳から65歳未満で厚生労働省令で定める方が対象となる予定です。今年度対象の方は、3月31日までに接種をしてください。

<大人の風しんワクチン接種費用の助成について>

市内在住で、妊娠を予定または希望している女性(妊娠中の方を除く)で、風しんの抗体価が低いと判定された方に対し、風しんワクチンまたは麻しん風しん混合ワクチンの接種費用の一部を助成します。

なお、風しんの抗体検査は、愛知県が費用助成を行っています。(ただし、対象者に条件があります。)抗体検査については津島保健所☎(26)4137にお問い合わせください。

<風しん抗体検査および予防接種クーポンについて>

風しん抗体保有率の低い昭和37年4月2日から昭和54年4月1日生まれの男性を対象とした抗体検査および予防接種が令和6年度まで実施期限が延長されました。対象の方には令和4年6月にクーポン券を発送しました。愛西市に転入された方やクーポン券を紛失された方は健康推進課へお問い合わせください。

<HPV感染症ワクチン(子宮頸がんワクチン)について>

令和5年4月からHPVワクチンにシルガード9(9価ワクチン)が追加されました。また、平成9年度生まれから平成18年度生まれの方で、小学校6年から高校1年の頃に接種の機会を逃した方は、令和7年3月31日まで公費で接種を受けることができます。詳細は市ホームページをご覧ください。ワクチンの効果あるいはリスクについてご理解のうえ、接種をご判断くださいますようお願いいたします。

<特別の理由による任意予防接種費用の助成について>

骨髄移植手術などにより、接種済みの定期予防接種の予防効果が期待できないと医師に判断された方に対して、再接種にかかる費用の助成をしています。再接種の前に健康推進課で手続きが必要です。

※愛知県広域予防接種について

子どもおよび大人の予防接種について、疾病や里帰りなどの事情がある場合、海部・津島地区以外の医療機関(愛知県内の広域予防接種協力医療機関)で接種することができます。事前に手続きが必要ですので、あいち電子申請・届出システムから手続きをしてください。

あいち電子申請・届出システムはこちらから▼



新型コロナワクチンの全額公費負担による接種は令和6年3月31日で終了します

- 令和5年9月20日以降、生後6か月以上のすべての方に対して、新型コロナのオミクロン株(XXB.1.5)に対応した1価ワクチンの接種が始まりました。
- 新型コロナワクチンの全額公費負担による接種は、初回接種、秋冬の接種ともに、令和6年3月31日で終了します。
- 令和6年4月1日以降は、65歳以上の方および60～64歳で対象となる方(※)には、秋冬に定期接種を予定しております。また、任意接種は、時期を問わず自費で接種していただけます。

Q&A

Q. 令和6年4月以降の接種は有料となるのですか?

A. 65歳以上の方および60～64歳で対象となる方(※)には、新型コロナの重症化予防を目的として、秋冬に市による定期接種が行われ、費用は原則有料となります。(接種を受ける努力義務や自治体からの接種勧奨の規定はありません。)

令和6年4月1日以降に定期接種以外で接種をご希望の方には、任意接種として自費で接種していただくことも可能です。

Q. 令和6年3月31日までに初回接種を完了できない場合はどうなりますか?

A. 令和6年3月31日までに初回接種を完了できない場合、残りの接種は自費で受けていただくこととなります。

(※)60～64歳で、心臓、腎臓または呼吸器の機能に障害があり、身の回りの生活が極度に制限される方、ヒト免疫ウイルス(HIV)による免疫機能に障害があり、日常生活がほとんど不可能な方

お知らせ

暮らしに便利

ハイノ119番です

健康ガイド

スポーツ

イベント

子育て1・2・3

まちかどtopics

あいさいさんの
健康まめ知識かけがえのない命を守るために
～3月は自殺対策強化月間です～

例年3月は、進学や就職、転勤など、生活環境が大きく変動することが多い時期ということもあり、年間月別自殺者が多くなる傾向にあります。そのため国は毎年3月を「自殺対策強化月間」と定めています。「誰も自殺に追い込まれることのない社会」の実現のためにも、互いに支え合う気持ちを持つことで守られる命があります。

ゲートキーパー(命の門番)になろう！

ゲートキーパーとは、悩んでいる人に気づき、声をかけてあげられる人のことです。特別な研修や資格は必要ありません。悩んでいる人に寄り添い、関わりを通して「孤独・孤立」を防ぎ、支援することが大切です。

気づく

家族や仲間の変化に気づいて声をかける

つなぐ

早めに専門家に相談するよう促す

傾聴

本人の気持ちを尊重し耳を傾ける

見守る

温かく寄り添いながらじっくりと見守る



4つのうちどれか1つができるだけでも悩んでいる方にとっては大きな支えになります。

困った時の相談窓口

〇 こころの健康相談(予約制)

【日時】第2木曜日 午後1時30～/午後2時30分～ 【場所】佐屋保健センター

「眠れない」、「なんだか気分が落ち込んでつらい」、「最近家族の元気がなくて心配」等、ご自身の悩みやご家族の方などの心の健康について、保健師にご相談いただけます。

〇 こころの体温計

(市ホームページからも利用可。利用料は無料。通信料は自己負担)

ストレス度やこころの落ち込み度など、こころの状態をパソコンや携帯等で簡単にチェックできます。

こころの体温計 (本人モード)

ご本人の健康状態や人間関係、住環境などの4択式の質問13問に回答していただくと、ストレス度や落ち込み度が、水槽の中で泳ぐ金魚、猫などの絵になって表示されます。

【赤金魚】自分の病気などのストレス
※レベルが上がる毎にケガをしていきます

【水の透明度】落ち込み度
※レベルが上がる毎に水が濁っていきます

結果画面(例)

ねこ 社会的なストレス
水槽のヒビ 住環境のストレス
赤金魚 自分自身のストレス
石 その他のストレス
黒金魚 対人関係のストレス
水の透明度 落ち込み度

ご利用はこちらから



〇 支援情報検索サイト

悩み別、方法別、地域別ごとに、ご自身に合った相談窓口を検索することができます。電話で相談しづらい方には、LINEやオンラインチャットなどでの相談窓口もあります。



問 健康推進課(佐屋保健センター) ☎(28)5833



歯の健康講座

歯周疾患健診について

みなさん歯周疾患健診を受けたことがありますか？

幼稚園や小学校、中学校時代は1年に1回は歯科検診があったと思います。しかし、大人になると義務的に受ける歯科検診はなくなってしまいます。それを補うために歯周疾患健診は市町村が行っていたり、勤めている事業所が行っていたりしています。対象者にはクーポンが送られてきたり、健診用紙が送られてきたりします。対象となった場合には無料で健診が受けられますので、積極的に利用しましょう。

歯周疾患健診では歯周病にかかっているかだけでなく、むし歯の有無や現在の歯の本数、治療の必要性の有無などを診査します。結果としては、異状なし、要指導、要精密検査にわけられます。要指導や要精密検査などになった場合

には、かかりつけの歯科医院への受診をお勧めしています。

むし歯や歯周病は初期の段階では痛みが気にならず進行してしまうことが多いです。むし歯や歯周病はひどくなると痛みが出るだけでなく、神経をとったり歯を抜かなくてはいけなくなる場合もあり、それに加えて治療に麻酔が必要になったり、治療回数が増えたりしてしまいます。

40歳以上の8割の人がかかっているといわれている歯周病。いつまでも自分の歯でおいしいものを食べるには健康な歯がかかせません。それにはむし歯や歯周病の早期発見、早期治療が必要です。歯周疾患健診の対象者だけでなくすべての人が愛知県歯科医師会が提唱しているウエルネス8020を達成できるように、つまり健康な状態で80歳で20本以上の歯を残して健康寿命をのばしていくために、少なくとも1年に1～2回はかかりつけの歯科医院で健診を受けましょう。(海部歯科医師会)

募集

市民グラウンド・ゴルフ大会

問 市スポーツ協会事務局 ☎(32)3800

スポーツ課 ☎(55)7138

※その他施設は欄外各体育館

▼日時/4月23日(火)

【予備日】4月26日(金)

受付開始 午前8時

開会式 午前8時30分

▼場所/佐織総合運動場

▼参加資格/市在住・在勤・在学の方

▼参加費/1人200円(申込時徴収)

▼申し込み/3月16日(土)までに所定の申込書に記入し、市グラウンド・ゴルフ協会 寺本達 ☎(23)1015へ

▼持参するもの/

名簿(市グラウンド・ゴルフ協会会員および団体の方のみ)

▼主催/市スポーツ協会

▼主管/市グラウンド・ゴルフ協会

▼協賛/あいち海部農業協同組合

お知らせ

スポーツ施設などの施設使用団体登録・更新について

問 スポーツ課 ☎(55)7138

※その他施設は欄外各体育館

令和5年度の施設使用団体登録証の有効期限が3月31日(日)をもって満了となります。

継続を希望される場合は、更新手続きが必要です。

【更新手続き】

▼申し込み/3月20日(祝)までに施設使用団体登録申請書を欄外各体育館へ提出

※申請書は市ホームページからもダウンロード可

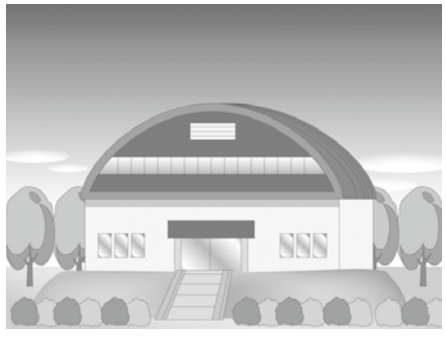

木曾三川交流レガッタが開催されます

日時 5月12日(日) ※雨天決行
開会式/午前7時45分～ レース開始/午前8時～

場所 長良川国際ボートコース

- 種目**
- ・160歳未満 男子・女子ナックルフォア 500m
 - ・160歳以上 男子・女子ナックルフォア 500m
 - ・200歳以上 男子・女子ナックルフォア 500m
 - ・男女混合ナックルフォア 500m
 - ・議会ナックルフォア 500m
 - ・中学男子・女子ナックルフォア 500m

参加資格 (1)中学生以上で、海津市・桑名市・愛西市に所属する団体(在住・在勤)とする。
(2)数回の練習を行うこと。

申込 木曾三川交流レガッタ公式ホームページまたはパンフレット内申込書にてお申し込みください。
※パンフレットは愛西市役所スポーツ課窓口にもあります。
申込書の場合、下記の場所に郵送もしくは直接申し込み
〒511-0068 三重県桑名市中央町三丁目79番地 くわなメディアライヴ2階
生涯学習・スポーツ課内 木曾三川交流レガッタ実行委員会事務局

参加料 1クルー 7,000円(中学生の部1クルー 3,500円)
※申し込みと同時に所定の振込用紙で振り込んでください。

その他 一部指定エリアにてバーベキュー可

申込締切 4月3日(水)厳守

主催/木曾三川交流レガッタ実行委員会
後援/海津市教育委員会、桑名市、愛西市教育委員会
中日新聞社、(株)CBCテレビ
愛西市教育委員会スポーツ課 ☎(55)7138

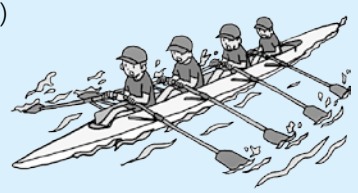

市ホームページ

全国大会出場おめでとう

SoftBank ウインターカップ2023



森谷 名結さん
(星城高等学校・日置町)

高松宮記念杯 男子第66回・女子第59回 令和5年度 全日本学生ハンドボール選手権大会



加藤 くるみさん
(愛知教育大学・落合町)

文部科学大臣杯 第30回全国高等学校対抗 ボウリング選手権大会



服部 倅大さん
(愛知工業大学名電高等学校・勝幡町)

2023U23 アルティメット地区選抜対抗戦



水谷 麻里愛さん
(愛知淑徳大学・佐屋町)

TAKUMA KIDS KART CHALLENGE 2023



大島 清愛さん
(市江小学校・本部田町)

SODI JAPAN CUP 2023 ジュニア全国大会



大島 新生さん
(佐屋中学校・本部田町)

①家のための準備
家具を固定して倒れてこないようにすることが最も重要です。窓や食器棚のガラスに飛散防止フィルムを貼るなど、日頃から家の安全対策を徹底しましょう。

今年1月1日に石川県能登地方を震源とするマグニチュード7.6の大きな地震が発生し、最大震度7を観測したほか、日本海側の広い範囲で津波も観測されました。この地震で多くの家屋が倒壊し、尊い命が失われるなど大きな被害を伴いました。愛西市においても震度4を観測し、緊急地震速報の鳴動や地震の揺れで、不安な思いをされた方は多かったのではないのでしょうか。地震は突如発生します。そのため、日頃から必要な「備え」や「対策」しておくことが大切です。今後発生するであろう、南海トラフ地震に対し次のことを備えましょう。



地震に 備えよう

- ②危険を知る備え
愛西市が作成したハザードマップで避難場所や予想される被害想定を確認し、避難する経路、場所を決めておきましょう。
- ③非常備蓄品や持ち出し品の備え
自宅が被災して避難所で生活しなければならぬ場合があります。避難所にある食料や備蓄品には限りがあり、大きな災害時には不足することも考えられます。事前に避難生活に必要なものをリュックサックなどに詰めておき、すぐに持ち出せるように備えておきましょう。
- ④家族防災会議による備え
災害時には家族全員の協力が重要です。災害が起きたときの役割分担や外出中に家族が帰宅困難で離れられた場合の連絡方法・集合場所についても、家族で防災会議を開き、決めておきましょう。
- ⑤防災訓練による備え
防災訓練は、いざというときに的確な対応をとるために欠かせないものです。地域の人たちを誘い合って積極的に防災訓練に参加しましょう。

問消防本部予防課 ☎(26)11-109



子育てコラム ～ほ・ほ・ほ～



お知らせ

暮らしに便利

ハイ/119番です

健康ガイド

スポーツ

イベント

子育て1・2・3

まちかふtopics

幼児期のかかわりが「後伸びする力」に

「非認知能力」を知っていますか？最近、幼児教育がその後の生涯にわたる学業、仕事、家庭生活などで多面的に影響を与えることが明らかになってきています。中でもIQや学力(認知能力)以外の数値では測れない「非認知能力」が注目されています。

『認知能力』

読み書き、語学力、
計算力、運動能力、
IQ(知能指数)など
(いわば学力)



『非認知能力』

意欲、自制心、
自信、粘り強さ、
柔軟性、思いやり、
コミュニケーション
能力、感情を
調整する力など



『非認知能力を高めるために大人ができること』

- ・夢中で遊ぶことのできる環境を作る。
- ・子どもの主体性、自主性を尊重する。
- ・スキンシップなどの愛着形成を図る。
- ・子どもが、遊びの中で人と関わる楽しさを知る。



認識能力の土台になるのが、「非認知能力」です。
幼児期に大人ができることを大切にしていきたいですね。

問 佐屋中央保育園 ☎(24)7100

子育てインフォメーション

〈母子保健事業〉

問 健康推進課(佐屋保健センター) ☎(28)5833

内容	場所	日程	対象
母子健康手帳 交付(*)	佐屋	月～金曜日 (閉庁日を除く)	妊娠された方
ぴよぴよサロン(*)	佐屋	4月15日(月)	R6年1月・2月生
マタニティ教室 (*)	佐屋	妊娠編 4月15日(月)	初めてママ・ パパになる方 (ママのみの 参加も可)
		出産編 3月19日(火)	
パパママ教室(*)	佐屋 児童館	3月16日(土)	
すくすくひろば (育児相談)	佐屋	3月4日(月)	乳幼児と その保護者
	佐織	3月25日(月)	
離乳食教室(*)	佐屋	3月7日(木)	生後5～6か月頃
3か月児 健康診査	佐屋	3月5日(火)	R5年10月16日 ～11月30日生
	佐織	3月13日(水)	R5年10月21日 ～11月30日生
10か月児相談	佐屋	4月22日(月)	R5年6月・7月生
	佐織	3月18日(月)	R5年4月・5月生

内容	場所	日程	対象
1歳6か月児 健康診査	佐屋	3月12日(火)	R4年7月26日 ～8月31日生
	佐織	3月6日(水)	R4年7月21日 ～8月31日生
2歳児 歯科健康診査	佐屋	4月11日(木)	R4年4月生
	佐織	3月7日(木)	R4年2月・3月生
2歳6か月児 歯科健康診査	佐屋	3月14日(木)	R3年8月・9月生
	佐織	4月18日(木)	R3年10月・11月生
3歳児健康診査	佐屋	3月8日(金)	R3年1月生
	佐織	5月8日(水)	R3年2月1日 3月31日生

※乳幼児健康診査、10か月児相談、ぴよぴよサロンの対象の方には、個人通知をします。

※(*)の保健事業は予約制です。

※当日の気象状況などにより、延期または中止となる場合がありますので、ご了承ください。

◆表記 佐屋:佐屋保健センター 佐織:佐織保健センター □ <https://www.city.aisai.lg.jp/>



「あさごはん世界いっしゅう」

アリス・B・マッギンティ/作 汐文社

一日のはじまりは朝ごはん。
どこにいても朝はやってくる。
世界のこどもたちはどんな朝ごはんを食べているのかな?みんなはどんな朝ごはんが好きかな?
世界12か国の朝ごはんをみてみよう。



「パンダおかおたいそう」

いりやま さとし/作 講談社

おみみのたいそう、おめめのたいそう、おくちのたいそう……。パンダと一緒に顔を動かして、いろんな動物になりきろう! 子どもが大好きな「かお」の絵本。最後はとびきりの笑顔になります。

お話し会のお知らせ

中央図書館
とんがりぼうしおはなし会
日時:3月8日(金)午前10時30分～
9日(土)午後2時30分～
場所:おはなし室

佐織図書館
さおりブックキャットクラブおはなし会
日時:3月10日(日)午前10時～
場所:佐織公民館2階 和室

就学相談のお知らせ

受付時間 午前9時～午後4時
(土・日曜日、祝日を除く)

場所 学校教育課・就学先小学校

内容

愛西市教育委員会では、小学校へ入学するにあたり、お子さんの学校生活について、心配なことや相談したいことがある方の就学相談を随時行っています。



問 学校教育課 ☎(55)7136

ファミサポからのお知らせ

移動事務所 ～相談、新規の登録などにご利用を～

日時 3/6(水) 午前11時～正午

場所 佐屋西児童館

※園や学校、習い事への送迎などにも利用できます。
※利用の予定のない方も安心のために事前に登録しておけば、いざという時もスムーズにサポートが受けられます。

※依頼会員の登録は、母子健康手帳をお持ちください。

問 市ファミリー・サポート・センター ☎(31)6677
FAX(28)5505

わくわく 給食レシピ

愛西れんこんとエリンギのソテー

No.72



◆ご飯◆牛乳◆ハンバーグのケチャップソース
◆愛西れんこんとエリンギのソテー◆かぶのスープ

材料(小学生・4人分)

れんこん……………50g	おろしにんにく……………	☆コンソメスープの素…
エリンギ……………中2本	…………チューブ1cm程度	……………小さじ1/2
たまねぎ……………小1/2個	オリーブ油……………小さじ1	☆薄口しょうゆ……………小さじ1
チンゲンサイ……………1/2株		☆塩……………ひとつまみ
ホールコーン……………30g	★あらびき黒こしょう……………少々	

作り方

- れんこんは3mmのいちよう切り、たまねぎは繊維に沿って3mmのスライス、エリンギは1cm×4cmくらいの短冊切り、チンゲンサイは1cm幅に切る。
- フライパンにオリーブ油とにんにくを入れ、弱火で炒める。パチパチと音がしてきたられんこんを入れ、中火で2分程度加熱する。
- ②にエリンギとたまねぎを入れ加熱する。たまねぎがしんなりしてきたら、チンゲンサイ、ホールコーンと☆の調味料を加え炒め合わせる。
- 全体的に火が通ったら、★のあらびき黒こしょうをふり入れお皿に盛り付ける。

食育ポイント

- 愛西市産のれんこんを洋風のソテーにしました。
- 炒め合わせることで、食材の様々な食感が楽しめます。

(愛西市教職員会 栄養教諭部会)



図書館ホームページを ご活用ください

インターネットサービスを活用すると、図書館をより便利に利用することができます。

- ・図書館の最新情報の確認ができる。
- ・図書館の蔵書が検索できる。



図書館
ホームページは
こちらから

佐織公民館

(※4月号申込注意参照)

☎ 佐織公民館 ☎(26)1123

朝食パンとおやつパン

時 4/17、5/15、6/12(水)

午前9時30分～正午

場 佐織公民館

講 ジャパンホームベーキングスクール
常任理事 鳥居勝美氏

定 一般 24人

料 2,400円

申 3/13(水)～佐織公民館

赤十字フェスタあいさいの開催

時 3/30(土)

午前11時～午後4時

場 文化会館 ホール

内 赤十字ブースでは、防災等いろいろな体験・作ってみようコーナー、ホールでは演奏会などを開催します。

問 社会福祉課 ☎(55)7115

あいさいおもちゃ病院

時 3/23(土)午前10時～午後3時

場 文化会館

内 押入れの中に壊れたおもちゃはありませんか。壊れたおもちゃをおもちゃドクターが直します。

講 あいちおもちゃクリニック

対 どなたでもOK!

申 当日、壊れたおもちゃをお持ちください。

問 文化会館 ☎(28)3000

「令和6年度 生涯学習のご案内（前期）」を 発行します。

皆さんの生涯学習活動に役立てていただくために、令和6年度前期に開催する生涯学習関連講座やイベントなどの情報冊子「生涯学習のご案内（前期）」を発行します。

4月上旬から各支所・文化会館・公民館・図書館・体育館・保健センター・老人福祉センターなどで配布しますので、ご希望の方はお持ちください。

また、市ホームページにも掲載しますので、ご活用ください。

☎生涯学習課 ☎(55)7137 📄 <https://www.city.aisai.lg.jp/>

あいさいウォーキングスタンプラリー

～信長誕生地編～

勝幡駅から各名所を巡ってスタンプを集め、スピードくじやWチャンス抽選に参加しよう!!

▶日時 3月24日(日)午前8時30分～午後1時 ※雨天中止

▶場所・時間 参加受付場所:勝幡駅北口ロータリー

(参加者は当日先着300人までとさせていただきます。)

スタート受付時間:午前8時30分～10時 ゴール受付時間:開始時刻～午後1時

※お車でお越しの方はMEGAドン・キホーテUNY勝幡店屋上駐車場をご利用ください。

(駐車場に限りがありますので、公共交通機関などをご利用ください。最寄り駅は名鉄勝幡駅です。)

- ▶企画内容
- ・スタンプラリー達成者を対象に参加賞プレゼント!また、その場で景品が当たるスピードくじやWチャンスに応募していただくと後日、抽選で愛西市の特産品が当たる!
 - ・各名所にガイドさんがいますので、名所についてお気軽におたずねください。
 - ・詳しくは愛西市観光協会ホームページをご確認ください。

<各所周遊コース(スタンプ設置場所)>

スタート:勝幡駅北口ロータリー→奥津神社→佐織公民館→勝幡城跡→勝幡神社→

ゴール:勝幡駅北口ロータリー

☎市観光協会(木曜定休) ☎(55)9993 📄 <https://www.aisaikankou.jp>



観光協会ホームページ

◆略字の見方 時・日時 場・場所・会場 内・内容 講・講師 対・対象 定・定員
料・料金(有料の場合のみ) 持・持ち物 申・申し込み 問・問い合わせ

広報あいさい 2024.3

24

お知らせ

暮らしに便利

ハイ/119番です

健康ガイド

スポーツ

イベント

子育て1・2・3

まちかたTopics

あいさい出前講座



内容についての詳細は各担当課へ

▼申込資格／市内在住・在勤・在学の10人以上で構成された団体、グループ

▼開催時間／午前9時～午後8時30分

※開催時間は90分以内

※年末年始を除く

▼場所／市内の集会所や公共施設
※場所の手配準備は申し込み団体でお願いします。

▼申し込み／原則として開催しようとする日の20日前までに、担当課または秘書広報課へ
※あいち電子申請・届出システムからも申請可



▼注意事項／

- ・政治・宗教・営利活動などの場所および催しには、職員を派遣できません。
- ・原則、同一団体が同一講座を申し込まれる場合は、年1回に限りです。
- ・講座内容に関する質問や意見交換は行いますが、苦情や要望などは、お受けしません。
- ・日程など希望に添えない場合があります。

あいさい出前講座

令和6年度

番号	講座名	内容	時間	担当課
1	議会	議会の役割や仕組みを知ろう	30分	議会事務局
2	選挙	選挙制度の仕組み	30分	総務課
3	あいさい家計簿	愛西市の財政状況	40分	財政課
4	暮らしの税情報(住民税)	給与所得者と税について	30分	税務課
5	暮らしの税情報(固定)	新築家屋と税金	30分	
6	税金の納め方	市税等の納付方法、納税相談の案内、市税を滞納するとどうなるの?	30分	収納課
7	広報「あいさい」ができるまで	広報紙ができるまでのながれと作成ポイントをお伝えします。	30分	秘書広報課
8	数字で知る!愛西市ってどんなまち?	統計データから見えてくる愛西市の姿や、私たちの身近な暮らしの変化について学びます。	30分	経営企画課
9	自主防災会について	自主防災会の活動について	30分	危機管理課
10	ハザードマップ、愛西市防災ハンドブックについて	ハザードマップの見方と愛西市防災ハンドブックの活用方法について	30分	
11	ごみの分類と出し方	ごみの分類(収集する物、しない物)、ごみの出し方、資源ごみ	45分	環境課
12	誰もが活躍できるまちづくり	あなたの家庭、職場は、固定的性別役割分担がされていませんか?誰もが活躍できるまちづくりについて考えます。	30分	市民協働課
13	市民と協働のまちづくり	愛西市自治基本条例、市民との協働のまちづくりについて学びます。	30分	
14	介護保険申請からサービス利用まで	介護認定の手続きやサービス利用について	60分	高齢福祉課
15	高齢福祉サービスについて	高齢者の暮らしを支える福祉サービスと介護予防について	30分	
16	認知症サポーター養成講座	認知症についての正しい知識や認知症の方への対応方法などを学びます。	90分 <small>※時間短縮できる場合あり</small>	社会福祉課
17	障害福祉サービスについて	障害福祉サービスの内容・利用方法について	30分	
18	障害児通所支援事業について	障害児通所支援事業の内容・利用方法について	30分	健康推進課
19	生活習慣病を予防するために	高血圧、糖尿病、脂質異常症、歯周病などの生活習慣病予防について	30分	
20	心とからだの健康生活	高齢者のうつ予防について	30分	保険年金課
21	国民健康保険制度について	国民健康保険制度について	30分	
22	後期高齢者医療制度について	後期高齢者医療制度について	30分	
23	健診からはじめる健康づくり	健診を受けることの大切さ、結果を活用した健康づくりについて	30分	産業振興課
24	農地転用	農地転用について	30分	
25	道路について	市民が通行する道路のことについて	30分	土木課
26	あなたの家は大丈夫?	木造住宅の耐震診断・改修のすすめ	30分	
27	あなたの空家は大丈夫?	空家について	30分	都市計画課
28	水道事業について	飲料水のできるまでと施設の概要(八開・佐織地区)	30分	
29	下水道のあらまし	下水道の役割・仕組み、下水道の利用について	30分	下水道課
30	学校の状況について	地域の方への学校紹介	30分	
31	尾張津島天王祭について	尾張津島天王祭について市江車を中心にお話します。(小中学生向け)	30分	生涯学習課
32	ニュースポーツ体験	幅広い年齢の方が楽しめるニュースポーツの体験を行います。(カローリング、ボッチャ、ディスクゲッター等)	90分	スポーツ課



1月
15日

野球しようぜ！ ～大谷翔平選手 グローブ～



大谷選手から寄贈されたグローブが市内各小学校に届けられ、児童へお披露目されました。

届けられた箱を開けると、入っていたのは3つのグローブ。笑顔でグローブをはめる子や、真剣な表情でグローブを見つめる子、どの子も嬉しそうでした。

「野球しようぜ！」とのメッセージに込められた大谷選手の願いどおり、子ども達は届けられたグローブを使って元気いっぱい校庭で野球を楽しんでいます。





お知らせ

暮らしに便利

ハイ・119番です

健康ガイド

スポーツ

イベント

子育て1・2・3

まちかたのtopics



より良い学校を目指して

～中学生サミット～

市内中学校の生徒代表が集まり、「生徒主体の取組・課題について」および「人権・いじめ問題について各学校での現状・取組・課題」についてグループディスカッションを行い、情報交換しました。

参加した生徒は、今後の学校生活をより良くするために、情報交換した各学校それぞれの取り組みを参考にしたいと話していました。



プロフェッショナルレッスン

～陸上教室～

国営木曽三川公園東海広場で、陸上教室が開催されました。北京オリンピック 4×100mリレー銀メダリストの塚原尚貴氏と、全日本実業団選手権 100m7位入賞の山本慎吾氏が講師として来てくださいました。

あいにくの雨天となってしまいましたが、参加された方々は、普段経験できない一流選手からの指導に耳を傾け、楽しく走っていました。



自治基本条例とまちづくり²⁷

1月号では、勝幡地区コミュニティ推進協議会の「勝幡地域づくりビジョン」を実現するための活動について紹介しました。今月は、自治基本条例出前授業について紹介します。



自治基本条例出前授業 4年ぶりに再開!!

市内の中学2年生を対象に、元自治基本条例策定市民委員会の有志3人による自治基本条例出前授業が再開しました。新型コロナウイルス感染症が5類感染症に移行したことにより、実に4年ぶりの開催となりました。

この出前授業は、平成24年から開始して、今回で9回目。「自分たちのまちは自分たちでつくろう」を伝え続けています。

「市内にはいくつ中学校があるかな?全部言える人はいますか?」

「〇〇中学校!!」元気よく学校名を答える生徒に「それは愛西市じゃなくて〇〇市だ!!」とコミカルに答える講師の一場面も。

生徒の皆さんは1時間の間、講師の話を中心に聞きつつも、楽しそうに授業に参加していました。



問 市民協働課 ☎(55)7113



春限定

春の華会席

※ずわい蟹と大判牛タンのせいろ蒸し写真は二人盛りです。

はるのはなかいせき

通常価格
~~8,000円~~ のところ
(税込8,800円)

半額 お一人様 **4,000円**
(税込4,400円)

- お品書き
- ◆ 食前酢
 - ◆ 前菜
 - ◆ ずわい蟹と鯛のお造り
 - ◆ 田楽盛合せ
 - ◆ かに茶碗蒸し
 - ◆ 蟹あんかけしゅうまい
 - ◆ ずわい蟹と大判牛タンのせいろ蒸し
 - ◆ 春のかき揚げ
 - ◆ 蟹・鯛・あさりのおこ釜めし
 - ◆ お吸い物
 - ◆ 香の物
 - ◆ 甘味

「春の華会席」または「季節のランチ」をご注文のお客様は
「ずわいステーキ」
特別価格 **1,500円**
(税込1,650円)

季節のランチ

春限定

ランチタイム
平日AM11:00~PM3:00
(日・祝日は除きます)

春のミニ会席
3,000円 (税込3,300円)

セイロと鯛おこわランチ
2,500円 (税込2,750円)

華遊禅ランチ
2,500円 (税込2,750円)

彩り寿司ランチ
2,000円 (税込2,200円)



愛西店 TEL: 0567-24-9555
愛西市森川町1番割153番1 <https://kaninohana.com/>

お持ち帰り弁当。
慶事・仏事各種
ご予約承ります。

※日により器、盛付けなど料理内容が変わることがございます。



財源確保のため有料広告を掲載しています。広告については市が推奨するものではありません。内容については直接広告主へお問い合わせください。